

Décembre 2025

LA TURBALLE

Votre magazine d'informations municipales



→ **DOSSIER** : Le sport à La Turballe

→ **CAP ATLANTIQUE LA BAULE-GUÉRANDE AGGLO**



LA TURBALLE



SOMMAIRE

PAGE 3
Solidarité

PAGE 4
CapAtlantique Agglo

PAGE 6
Rencontre avec...

PAGE 7
DOSSIER :
Le sport à La Turballe

PAGE 11
Travaux

PAGE 12
Actualités

PAGE 14
Vie communale



ÉDITO
du maire
DIDIER CADRO

CHÈRES TURBALLAISES, CHERS TURBALLAIS

Ce dernier numéro de l'année vous propose un tour d'horizon des actualités communales et intercommunales, des informations pratiques et des rendez-vous à venir. À l'approche des fêtes, la vie locale continue de se déployer avec dynamisme et engagement, notamment avec le lancement des illuminations et l'arrivée du Père Noël par la mer, si la météo le permet.

Vous trouverez dans ces pages des précisions sur le recensement de la population qui va débuter à la mi-janvier, les modalités d'inscription sur les listes électorales, les dates de la campagne de subventions pour les associations, ainsi que les dates clés des prochaines élections municipales.

Le dossier central est consacré au sport : plus de 30 associations, 3 800 adhérents, des labels valorisant l'inclusion et la santé. Vous découvrirez les équipements

municipaux, les disciplines proposées et les résultats des jeunes sportifs.

Vous retrouverez également des informations sur notre communauté d'agglomération de CapAtlantique La Baule-Guérande L'Agglo avec un zoom sur le démarrage du chantier du futur conservatoire de musique.

Sont également traités les initiatives culturelles, les projets intergénérationnels et les dispositifs de solidarité. Il s'adresse à toutes et tous, dans un esprit d'information claire et accessible.

Étant dans une période de réserve avec les prochaines élections municipales, la Parole des élus a été suspendue sur ce magazine ainsi que le quart d'heure citoyen à l'issue du conseil municipal. Tout cela en accord avec les élus de l'opposition.

**NOUS VOUS SOUHAITONS
UNE AGRÉABLE LECTURE ET
DE TRÈS BELLES FÊTES DE
FIN D'ANNÉE.**

Neutralité pendant la période électorale

Dans chaque numéro du magazine municipal, les deux groupes du conseil, « Ensemble pour La Turballe » (majorité) et « J'aime La Turballe » (opposition), disposent habituellement d'une tribune d'expression. Ces tribunes abordent des sujets qui, par nature, alimentent les débats des listes engagées dans le prochain scrutin. Or, il est difficile de garantir une totale neutralité lorsqu'il s'agit d'échanger sur des dossiers qui seront au cœur de la campagne municipale. Afin de préserver l'équité et la sérénité du débat électoral, le maire Didier CADRO et le chef de file de l'opposition Michel THYBOYEAU ont proposé à leurs groupes respectifs de suspendre la publication des tribunes dans le magazine municipal jusqu'à la fin de la période électorale.

VILLE LABELLISÉE



Magazine d'Informations municipales La Turballe - Décembre 2025

10 rue de la Fontaine, BP 51009 - 44356
LA TURBALLE Cedex

Horaires

Du lundi au vendredi : 9h/12h & 14h/17h

Le samedi : 9h/12h

☎ 02 40 11 88 00

• Service Communication

✉ communication@laturballe.fr

Directeur de la publication : D. CADRO

Rédactrice en chef : É. LEGUIL

Rédacteurs : Élus et agents de la Ville

Création-conception : Ville de La Turballe

Crédits photos : Ville de La Turballe, LDLN, NPB, ABCT basket, ADRV, AMFT, ESPB, GVT, PIAM, RCT.

Impression : LE SILLON groupe Imprigraph

Tirage : 6 000 ex. • Imprimé avec des encres végétales sur papier issu des forêts gérées durablement, label Imprim'vert



SOLIDARITÉ

Hébergement chez l'habitant

UNE CHAMBRE, UN STUDIO INOCCUPÉ CHEZ VOUS ? POURQUOI NE PAS ACCUEILLIR UN SAISONNIER, UN STAGIAIRE OU UN PROFESSIONNEL ?

Sur le territoire de CapAtlantique La Baule Guérande Agglo, 3 résidences pour jeunes actifs offrent une

possibilité d'hébergement temporaire. C'est insuffisant pour répondre aux demandes, notamment saisonnières. Aussi, l'association APHJ souhaite développer le dispositif HTH (Hébergement Temporaire chez l'Habitant). Ce dispositif permet à des jeunes âgés de 15 à 30 ans de bénéficier d'une solution de logement temporaire chez l'habitant, pour l'hébergeur, de recevoir une indemnité de



séjour pouvant aller jusqu'à 270€ (pour un mois en période hivernale). Plus de renseignements :

📍 aphj-logement.fr

Forum bien vieillir

LE 1^{er} FORUM « VIEILLIR & VIVRE ENSEMBLE » S'EST TENU LE JEUDI 2 OCTOBRE AU CENTRE CULTUREL SAINT-PIERRE.



Les jeunes seniors, soit les plus de 50 ans, étaient conviés également pour préparer leur retraite avec la présence de plusieurs structures et des initiations à des activités de bien-être. Plusieurs thèmes ont été abordés comme la mobilité, l'habitat, la prévention ou encore le lien social. Le public était accueilli par les élèves de la section Bac Pro Services aux personnes et de la restauration était également proposée pour plus de convivialité. « *Nous remercions l'ensemble des partenaires qui se sont associés à cet événement que nous souhaitons pérenne* » conclut la responsable du Centre Communal d'Action Sociale, Mylène SICARD.



Vieillir, une force à partager

DU 6 AU 12 OCTOBRE, LES RETRAITÉS ET LES PERSONNES ÂGÉES ONT PARTICIPÉ À LA SEMAINE BLEUE.

Diverses animations ont été proposées : gym douce, cinéma, bricolage et même cabaret pour le plaisir des présents.

La culture pour tous

LE CCAS PROPOSE UN CHÈQUE CULTURE DE 35€ PAR ENFANT OU JEUNE MINEUR À CHARGE, POUR LES FAMILLES TURBALLAISES DONT LE QUOTIENT FAMILIAL EST ≤ 550€.



Du 1^{er} au 24 décembre 2025, ce bon est valable à la librairie L'Arborecente et Le Turballais Tabac-Presse pour l'achat de livres, publications ou jeux. Pour en bénéficier, contactez la responsable du CCAS.



**PERSONNES ONT PARTICIPÉ
AU 5 ATELIERS DE
RÉFLEXOLOGIE EN DÉBUT
D'ANNÉE**

CAP ATLANTIQUE

CapAtlantique La Baule - Guérande Agglo

ENTRE TERRE ET OCÉAN, RICHE, DYNAMIQUE ET TOURNÉ VERS L'AVENIR

Vous le savez sans doute déjà La Turballe est membre de CapAtlantique La Baule-Guérande Agglo. L'intercommunalité joue un rôle parfois méconnu auprès des usagers et pourtant elle met en œuvre des services essentiels du quotidien comme

la gestion des déchets, l'articulation des mobilités, la distribution d'eau potable, la gestion de l'assainissement. Regroupant 15 communes, l'Agglo s'étend sur un espace remarquable, entre marais salants, plages, forêts et zones urbaines, avec une forte identité

liée à son patrimoine naturel et culturel. Dans cette présentation, nous souhaitons vous partager une fiche d'identité condensée de cet établissement public de coopération intercommunale (EPCI) pour vous donner un meilleur aperçu de ses services.

Une intercommunalité structurée et engagée

CAPATLANTIQUE LA BAULE-GUÉRANDE AGGLO EXERCE DES COMPÉTENCES VARIÉES, OBLIGATOIRES ET FACULTATIVES, EN LIEU ET PLACE DES COMMUNES MEMBRES. PARMI SES MISSIONS PRINCIPALES :



• **Prévention et gestion des déchets** : collecte des déchets, sensibilisation à la réduction des déchets.

• **Eaux et assainissement** : distribution d'eau potable, assainissement.

• **Développement économique** : aménagement de zones d'activités, soutien aux entreprises notamment sur l'emploi en lien avec l'écosystème.

• **Mobilités** : développement des transports alternatifs (bus, vélo, covoiturage), création, aménagement et entretien

de voies et chemins cyclables d'intérêt communautaire.

• **Aménagement et habitat** : élaboration du Schéma de Cohérence Territoriale (SCoT), élaboration du Programme Local de l'Habitat.

• **Environnement** : gestion des milieux aquatiques (GEMAPI), protection des zones humides, actions pour la biodiversité.

• **Culture et sport** : gestion d'équipements culturels et sportifs, soutien aux événements locaux.

• **Tourisme** : coordination des offices de tourisme, promotion d'un tourisme responsable.



Un territoire aux ressources naturelles et économiques fortes

IL EST MARQUÉ PAR LA PRÉSENCE DE 2000 HECTARES DE MARAIS SALANTS À GUÉRANDE ET 600 HECTARES DANS LE BASSIN DU MÈS.

Les ports de pêche de La Turballe et du Croisic jouent un rôle prépondérant dans le négoce du résultat de la pêche sur le littoral Atlantique. La production conchylicole (moules, huîtres...) vient compléter l'offre économique émanant de la mer. L'agglomération accueille aussi des établissements d'enseignement spécialisés, dont un lycée dédié à l'aquaculture.



Le Projet de territoire 2030 : une vision partagée

INITIÉE EN 2021, LA DÉMARCHE DU PROJET DE TERRITOIRE 2030 VISE À CONSTRUIRE UNE FEUILLE DE ROUTE STRATÉGIQUE POUR LES 15 PROCHAINES ANNÉES.

Ce projet, élaboré en concertation avec les élus, les services et les partenaires locaux, repose sur trois grandes ambitions :

1. Accélérer la transition écologique

- Adapter les logements et l'aménagement aux enjeux climatiques.
- Valoriser l'environnement maritime et littoral.
- Promouvoir la biodiversité et une politique de l'eau durable.
- Encourager la transition alimentaire et énergétique.

2. Favoriser le bien-vivre pour tous

- Offrir un parcours résidentiel de qualité.
- Développer des mobilités alternatives au tout-voiture.
- Renforcer l'accès au numérique, à la santé, au sport et à la culture.
- Soutenir un tourisme responsable et les filières locales d'emploi.

3. Renforcer l'unité et le dynamisme territorial

- Replacer l'humain au cœur des politiques publiques.
- Améliorer l'image du territoire et la proximité des services.
- Intensifier les coopérations locales et régionales.

Ce projet se décline en 18 politiques publiques et 36 actions majeures, soutenues par des centaines de projets concrets. Il constitue un véritable levier pour guider l'action publique à court, moyen et long terme, tout en répondant aux défis démographiques, environnementaux et économiques.

Zoom sur le futur conservatoire

LE FUTUR CONSERVATOIRE INTERCOMMUNAL DE MUSIQUE, SITUÉ AU PETIT SÉMINAIRE À GUÉRANDE, INCARNE UN PROJET CULTUREL AMBITIEUX.



Avec 2 350 m² de surface utile, il réunira 20 salles d'enseignement, un auditorium de 150 places dans une chapelle réhabilitée, et un orgue baroque flamand d'exception. Pensé comme un pôle de rayonnement musical, il favorisera l'accès à la pratique artistique pour tous, avec une pédagogie innovante et inclusive. Ce nouvel équipement, soutenu par l'État, la Région Pays de la Loire et le Département de Loire-Atlantique, vise à devenir un centre fédérateur pour les musiciens du territoire, tout en respectant l'environnement et le patrimoine local.

Les encombrants

L'INTERCOMMUNALITÉ FACILITE LA VIE DES TURBALLAIS ET DES HABITANTS DE SON TERRITOIRE AVEC UN SERVICE DE COLLECTE DES ENCOMBRANTS

Une inscription, au plus tard la veille de la collecte à 12h30 est nécessaire au 02 51 76 96 16. Ce dispositif est complémentaire au dépôt en déchèterie, qui reste la solution à privilégier pour permettre une valorisation des matériaux (les encombrants collectés partent, eux, en enfouissement). À noter que les déchets électriques ne sont pas collectés dans ce cadre.

Calendrier de collecte  **cap-atlantique.fr**
Prochain rendez-vous : le mardi 10 février 2026.



75 000

HABITANTS DE L'AGGLO ET PLUS DE 360 000 EN ÉTÉ

RENCONTRE AVEC...

... Lumières Diurnes Lumières Nocturnes (LDLN)

ENTRETIEN AVEC LE PRÉSIDENT JEAN-LOUIS LAGNEAU

QUAND L'ASSOCIATION A-T-ELLE ÉTÉ CRÉÉE ?

« Lumières Diurnes Lumières Nocturnes est l'association qui s'intéresse aux objets volants non identifiés que j'ai créée en septembre 2024 », nous apprend Jean-Louis LAGNEAU, son Président. Cette activité récente à La Turballe existe depuis 67 ans au niveau national ; son protagoniste est un journaliste amateur d'astronomie, Raymond VEILLITH, qui a lancé la revue Lumières dans la nuit (LDLN). Je suis enquêteur de terrain au plan national, voire international et j'ai souhaité transmettre cette passion aux habitants de la presqu'île guérandaise et faire connaître l'ufologie. Ce terme est composé de UFO, acronyme anglais de unidentified flying object, « objet volant non identifié », et de logie, du grec logos « étude ».

L'association compte environ 25 adhérents localement. L'activité est suivie par plus de 1 500 personnes dans le monde et 500 sur le territoire national.



COMMENT FONCTIONNE-T-ELLE ?

1 fois par an en mai, nous organisons l'événement Fest' Ovn, ouvert à toute personne curieuse de découvrir des phénomènes insolites venus du ciel. Lors de cette prochaine programmation de mai



2026, nous organiserons durant deux jours (au Centre Culturel Saint-Pierre) des conférences sur le thème de l'ufologie pour informer sur des nouveaux témoignages, des statistiques mondiales et des cas résolus. Nous rencontrons régulièrement d'autres associations pratiquant la même activité.



QUE SE PASSE-T-IL LORS D'UNE ENQUÊTE DE TERRAIN ?

Celle-ci est primordiale car après une observation jugée anormale, l'enquêteur se déplace pour juger de la pertinence et recueillir toutes les informations qui seront soumises au Conseil scientifique

afin d'en étudier sa crédibilité. Ce Conseil est composé de chercheurs scientifiques rattachés au CEA, CNRS, CNES. Les analyses des observations sont publiées trimestriellement dans la revue nationale LDLN.

QUELS SONT VOS SOUHAITS ?

Accrocher la curiosité de chacune et chacun quel que soit son âge, ne pas décrédibiliser l'ufologie pour laquelle chaque expérience est sourcée et argumentée. C'est un sujet très sérieux.

Pour en savoir plus :

✉ ldlnufologie@gmail.com





→ DOSSIER ←

Le sport à La Turballe

**À LA TURBALLE, LE SPORT EST BIEN PLUS QU'UNE ACTIVITÉ PHYSIQUE
C'EST UN VÉRITABLE MOTEUR DE LIEN SOCIAL, DE DYNAMISME LOCAL
ET DE BIEN-ÊTRE POUR TOUS LES ÂGES.**

Portées par des bénévoles passionnés, les associations sportives turballaises jouent un rôle essentiel dans la vie de la commune. Elles animent les saisons, rassemblent les habitants autour de valeurs fortes comme le respect, l'engagement et la solidarité, et offrent à chacun la possibilité de s'épanouir dans une pratique adaptée à ses envies.

Ce dossier vous invite à découvrir la richesse et la diversité du tissu associatif sportif local. Qu'il s'agisse de sports nautiques, de disciplines collectives, d'activités de bien-être ou de compétitions de haut niveau, La Turballe vibre au rythme de ses clubs et de ses événements. Pour mener ce dossier, la rédaction tient à préciser que celui-ci a été réalisé avec les informations collectées auprès des associations sportives turballaises. Cette collecte d'éléments a été réalisée en début d'année et en septembre. Nous avons reçu les réponses d'une vingtaine d'associations sur la trentaine existantes.

À l'ère du bien-être, ABCT basket, A.D.R.V. Art De Rester Vivant, Amicale laïque volley-ball, AMFT Association Musculation Fitness Turballais, A.S.C.A. (Association Sportive de la Côte d'Amour), Boule Lyonnaise Turballaise, Bushido Karaté Club, Cercle Nautique Turballais section pêche croisière, Cercle Nautique Turballais section plongée, Club des Courses du Littoral (CCL), École de Pilotage MX44, Entente Sportive du Pays Blanc (ESPB) (anciennement Entente Sportive Maritime Football (E.S.M.)), ESTO pétanque, Festi'mer, Fitness Sport Turballais, Gymnastique Volontaire Turballaise, L'Inspiration de la Presqu'île, La Turbad Badminton, La Turballe Longe Côte, La Turballe Course au Large, Le Studio du Fitness et Bien-Être, Les Flèches Turballaises, Moto Club turballais, Nautisme en Pays-blanc, PIAM Presqu'île Aéromodélisme, Preskil Danse, Presqu'île BMX, Randonnée Cyclotouriste Turballaise, S.R.T. (Société des Régates de La Turballe), Surfcasting Turballais, Tennis club La Turballe et Yoga La Turballe.



Équipements sportifs



POUR PERMETTRE AUX ASSOCIATIONS ET À LA POPULATION DE PRATIQUER LEURS ACTIVITÉS SPORTIVES EN LOISIR OU EN COMPÉTITION, LA VILLE DE LA TURBALLE MET À DISPOSITION DIFFÉRENTES INFRASTRUCTURES :

Complexe sportif

Situé en cœur de Ville et à proximité des axes routiers, le complexe sportif, nommé « Gaby Vallot », regroupe :



- Un city stade pour permettre la pratique du football ou basket ou handball,
- Un terrain de football synthétique, ses vestiaires et son club house,
- Un local pour le club de cyclotourisme,
- 2 terrains de tennis en extérieur,
- Un bâtiment nommé « Claude Delorme » accueille le club de tennis et le club de badminton,
- Un bâtiment dit la « salle B » pour le tir à l'arc, les activités de bien-être, de self défense et de danse bretonne,

- Des terrains de pétanque et boule lyonnaise,
- Un skate parc,
- Un bâtiment nommé « Maurice Bretagne » reçoit les associations principalement de ballon comme le volley, le basket mais aussi l'association de modélisme et de badminton,
 - Une salle de musculation est gérée par l'association de musculation,
 - **Un espace de callisthénie sera créé au complexe sportif, en accès libre, grâce au vote du projet citoyen 2025.**

Route de Saint-Molf

- Un espace communautaire avec un terrain de BMX et une plaine pour l'association de modélisme.
- Un terrain (privé à Méliniac) pour la pratique du motocross.

Terre-plein des Bretons

- Un bâtiment nommé « Julien Bontemps » abrite le club de voile. Cette association accueille aussi bien les scolaires que les estivants et les locaux.

Boulevard de la grande Falaise

- Un boulodrome pour la pratique de la pétanque.
- Un parcours de santé, ouvert toute l'année et à tous, avec divers modules.

Panorama des associations sportives

LES DISCIPLINES PROPOSÉES PAR LES ASSOCIATIONS SUR LA COMMUNE DE LA TURBALLE SONT VARIÉES :

- Sports de combat ou de self-défense,
- Sports nautiques,
- Sports de boule, ballon ou raquette,

- Sports mécaniques,
- Musculation,
- Danse (de salon, zumba et traditionnelle bretonne),

- Cyclisme et BMX,
- Tir à l'arc,
- Pêche,
- Gymnastique douce et tonique,

- Sports aquatiques et subaquatiques,
- Aéromodélisme,
- Bien-être (stretching, yoga, pilates, taiji qigong).

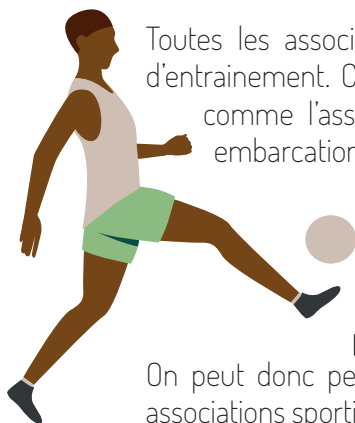

Toutes les associations sportives ne proposent pas des activités récurrentes avec un planning d'entraînement. Certaines sont créées uniquement pour l'organisation de manifestations sportives comme l'association Festi'Mer qui organise la Sailtica Fishing (concours de pêche sur embarcation) ou le CCL (Club des Courses du Littoral) qui organise le Mare Trail et coanime La Turballaise, Octobre Rose avec la Ville.

Plus de 3 800 adhérents (chiffre sur l'année 2024 collecté lors d'un sondage en début d'année 2025 avec le retour de 18 associations) participent activement.

On peut donc penser qu'il y a beaucoup plus d'adhérents car la commune compte plus de 30 associations sportives.



Labels et inclusivité

EN FRANCE, LE DÉVELOPPEMENT DU SPORT POUR TOUS EST UNE PRIORITÉ NATIONALE, SOUTENUE PAR DES DISPOSITIFS DE LABELLISATION QUI VISENT À RECONNAÎTRE ET ENCOURAGER LES STRUCTURES SPORTIVES ENGAGÉES DANS UNE DÉMARCHE INCLUSIVE, ÉDUCATIVE ET BIENVEILLANTE.

Trois labels majeurs incarnent cette volonté :

Sport pour tous, Sport santé, et Sport adapté dont certaines associations sportives ont un de ces labels.



Sport pour tous



CE LABEL VALORISE LES ASSOCIATIONS ET CLUBS QUI S'ENGAGENT À RENDRE LA PRATIQUE SPORTIVE ACCESSIBLE À TOUS LES PUBLICS, QUELS QUE SOIENT L'ÂGE, LE NIVEAU, LES MOYENS FINANCIERS OU LES CONTRAINTES PERSONNELLES.

Il promeut :

- La diversité des pratiques (loisirs, compétitions, activités intergénérationnelles...),
- L'accueil bienveillant et l'inclusion sociale,
- La formation des encadrants à l'accueil de publics variés.

Ce label est souvent porté par la Fédération Sport pour Tous, qui œuvre pour une pratique sportive vectrice de lien social et de bien-être.

→ **Musculation Fitness Turballais**



Sport adapté

CE LABEL EST DESTINÉ AUX STRUCTURES QUI ACCUEILLENT DES PERSONNES EN SITUATION DE HANDICAP MENTAL OU PSYCHIQUE.

Il est encadré par la Fédération Française du Sport Adapté (FFSA), qui développe des pratiques sportives sécurisées, valorisantes et inclusives. Les objectifs sont :

- De permettre à chacun de pratiquer une activité physique selon ses capacités,
- De favoriser l'autonomie, la socialisation et l'épanouissement personnel,
- De proposer des compétitions adaptées aux différents niveaux.

Des associations proposent, sans être labellisées, des ateliers adaptés pour qu'un grand nombre de personnes puissent y participer, par exemple : yoga sur chaise.

→ **Nautisme en Pays Blanc, (grâce à leur Goélette et leurs dériveurs Hansa).**



Sport santé



CE LABEL S'INSCRIT DANS UNE LOGIQUE DE PRÉVENTION ET DE PROMOTION DE LA SANTÉ PAR L'ACTIVITÉ PHYSIQUE.

Il concerne les structures qui proposent des activités physiques adaptées aux besoins de santé des pratiquants, notamment :

- Les personnes atteintes de maladies chroniques,
- Les seniors,
- Les personnes en reprise d'activité après une période d'inactivité ou de convalescence.

Ce label est soutenu par des dispositifs comme le « Prescri'Forme » ou le « Sport sur ordonnance », en lien avec les professionnels de santé et les collectivités territoriales.

→ **ADRV**

→ **Gymnastique Volontaire Turballaise**



Zoom sur la jeunesse

L'inclusivité des associations sportives turballaises et les jeunes

LE TERME « INCLUSIVITÉ » PEUT ÊTRE RÉSUMÉ COMME LA VOLONTÉ ET LA CAPACITÉ D'INTÉGRER TOUTES LES PERSONNES, QUELLES QUE SOIENT LEURS DIFFÉRENCES, DANS UN ENVIRONNEMENT OÙ CHACUN SE SENT RESPECTÉ, VALORISÉ ET EN SÉCURITÉ.

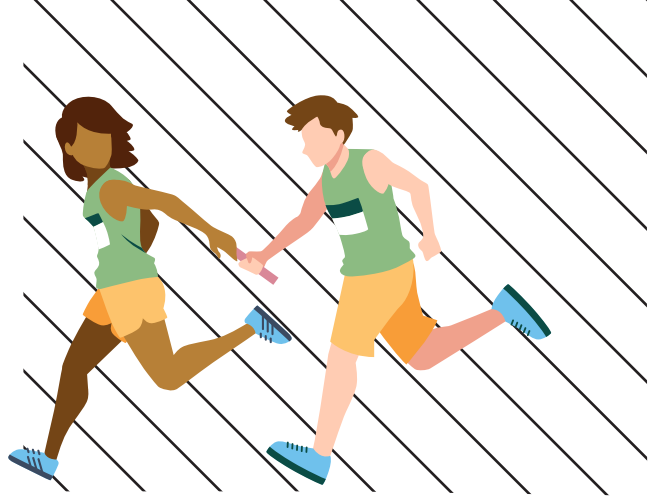

Cette question a été posée aux associations sportives lors de la préparation de ce dossier et les réponses sont variées :

Pratiquer un tarif bas pour les licences



Le respect (pas d'insultes ni de comportements agressifs)



Transmettre



Cohabitation intergénérationnelle



Avoir un environnement qui favorise l'intégration

(comme des temps conviviaux ou accompagner les débutants...)



EN RÉSUMÉ :

inclure au lieu d'exclure, valoriser l'humain et s'adapter aux autres.

Section jeune

TOUTES LES ASSOCIATIONS SPORTIVES N'ONT PAS UNE SECTION « JEUNE » OU NE SONT PAS STRUCTURÉES ET/OU ORGANISÉES POUR ACCUEILLIR DU PUBLIC DIT MINEUR.

D'après l'enquête menée par l'Agence Transitions – Conseil Social & Médico Social, pour le compte du Centre Communal d'Action Sociale de la Ville de La Turballe, le public le plus représenté est celui des retraités (49,2%).



283



JEUNES DE MOINS DE 18 ANS DANS LES ASSOCIATIONS SPORTIVES SUR LA PÉRIODE 2024-2025

L'effectif le plus important est à l'Entente Sportive du Pays Blanc (club de football) et en second le club de basket. Puis vient Nautisme en Pays Blanc, le club de tennis et l'Art de Rester Vivant avec le kung fu wushu.

Champions !

ON PEUT D'AILLEURS FÉLICITER LES JEUNES TURBALLAIS POUR LEURS RÉSULTATS :

- ADRV avec son équipe de Kung fu wushu pour leur victoire à l'Open Départemental.
- Tennis Club Turballais avec son équipe 11/12 ans championne départementale.
- ABC Turballais avec son équipe en U11 qui finit première en troisième division (montée en D2 pour la saison 2025-2026).

Nota bene : Il y a sans doute d'autres jeunes qui ont des résultats mais nous rappelons que ces informations ont été données par les associations sportives (20 sur 32).

TRAVAUX



AFAGE réouvre des chemins anciens

À LA SUITE DU REGROUPEMENT DE PARCELLES AGRICOLES ORGANISÉ PAR L'AFAGE (voir article dans le magazine d'août 2024), DES CHEMINS ANCIENS VONT ÊTRE DE NOUVEAU PRATICABLES POUR LA CIRCULATION DES AGRICULTEURS MAIS ÉGALEMENT POUR LES PIÉTONS ET LES CYCLISTES.

Il est conseillé de rester vigilant lorsque vous les empruntez pour vos balades dominicales ou lors de sorties à vélo. Travaux financés à 100 % par le Département de Loire-Atlantique.

5360

MÈTRES DE CHEMINS

Zone 30

REQUALIFICATION DU CARREFOUR DE LA RUE DU PINKER ET DU POULBODON, IL A ÉTÉ DÉCIDÉ D'ÉLARGIR LA ZONE 30 AUX VOIES SUIVANTES :

Rue Edmond Michelet, allée de la Calypso, allée du Pen Duick, avenue du Pays Blanc, allée du Kurun, allée Victor Hugo, allée Émilie Zola, rue Alphonse Daudet et rue du Maréchal de Lattre de Tassigny.



Transformation au CCAS

LE BUREAU DU CENTRE COMMUNAL D'ACTION SOCIALE (CCAS) S'EST OFFERT UNE BELLE TRANSFORMATION VISUELLE POUR MIEUX ACCUEILLIR SES USAGERS.

Une fresque colorée et chaleureuse orne désormais le mur du bureau de la responsable, Mylène SICARD. Réalisée en interne, cette œuvre est le fruit d'une collaboration entre Mylène et la graphiste Coralie COURTIL. « Avec ma collègue, nous avons échangé sur l'illustration qui pourrait convenir à cet espace », explique la responsable. Très vite, le choix s'est imposé : une composition mêlant nature, humanité et inclusivité, pensée pour instaurer une atmosphère apaisante et joyeuse. Le résultat est à la hauteur des attentes et apporte une vraie touche de fraîcheur au lieu.

Dans le même esprit, un nouveau logo a été conçu, en écho à celui de la Ville de La Turballe, afin de renforcer l'identité visuelle du CCAS et marquer ce renouveau.

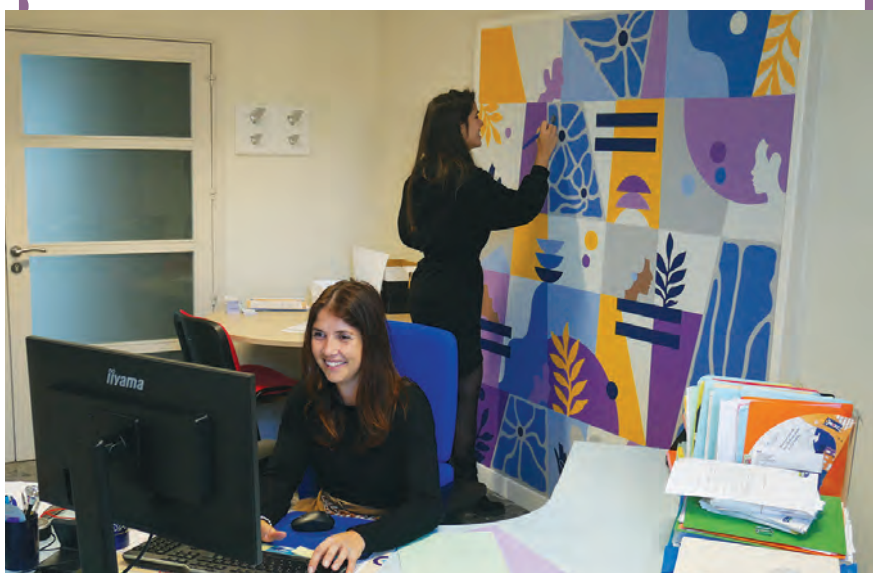

ACTUALITÉS



Nouveaux commerçants

• ÉTABLISSEMENT CORBET

Sous la halle du marché

☎ 06 17 72 25 14

Charcutier

• VOLAILLES & DÉLICES

Sous la halle du marché

☎ 06 69 18 93 50

Vente de volailles

PLU réunion d'information

MERCREDI 24 SEPTEMBRE, LE CABINET D'URBANISME ALTEREO EST VENU PRÉSENTER À LA POPULATION TURBALLAISE LES PREMIÈRES PHASES DE TRAVAIL SUR LA RÉVISION DU PLU SUR LE SECTEUR DE PEN BRON.

Le document final qui sera présenté en début d'année doit permettre d'accompagner l'évolution du site, tout en assurant la préservation de ses qualités paysagères, écologiques et patrimoniales. Plus de 120 personnes ont écouté avec intérêt le contenu du rapport.

Le document présenté est disponible sur laturballe.fr

Nouveaux agents

• Rose SEYEUX, animatrice à la maison de l'enfance

Pôle Enfance, Jeunesse et Éducation

• Roselyne LENAIN-BOSCHAT, gestionnaire ressources humaines-carrière et paie au service ressources humaines

Pôle Ressources

• Louise BRUAND, apprentie à la maison de l'enfance

Pôle Enfance, Jeunesse et Éducation

Vu sur les réseaux

34 804 touchées

Suivez-nous

@villelaturballe

ville delaturballe

ville de la turballe

Ville de La Turballe
16 octobre, 8:00
Une très belle 5e édition pour
♥ La Turballaise ♥ Un immense
MERCI aux 1579 participants !

Chanel Stevenin
Bravo à vous tous ♥♥♥

Anne Marie Gervoise
Merci à vous tous et
de tout cœur avec vous..

47

**DICTIONNAIRES DISTRIBUÉS AUX
ÉLÈVES DE CE1**

**SOMME RÉCOLTÉE POUR
LA LIGUE CONTRE LE CANCER**

15 015 €

Retours sur Hors Cadre

SIX PEINTRES MURALISTES ET/OU GRAFFEURS VENUS DE NANTES ET DE PARIS ONT PARTICIPÉ À LA 3^e ÉDITION DU FESTIVAL HORS CADRE, DÉDIÉ AU STREET ART, LES 20 ET 21 SEPTEMBRE.



Cette année, le thème du rêve a inspiré des œuvres aussi diverses que singulières, reflétant la richesse des styles de chaque artiste. Malgré une météo capricieuse, les artistes ont relevé le défi, certains parvenant à réaliser une à deux créations. La pluie, loin d'être un obstacle, s'est parfois transformée en alliée. *« Dimanche midi, on voyait l'averse arriver sur la ligne d'horizon... Je ne pensais pas qu'elle viendrait si vite ! La pluie a créé des coulures, une jolie erreur. Il faut parfois accepter la beauté de l'imperfection, cette pluie s'est transformée en opportunité. »* confie Tanala, artiste nantaise et marraine de l'édition.



La nouvelle fresque

AFIN DE PROPOSER AU PUBLIC ESTIVAL DES ANIMATIONS AUTOUR DE L'ART URBAIN ET DE PROMOUVOIR LA CRÉATION CONTEMPORAINE, LA VILLE A CHOISI LE GUÉRANDAIS BASILE LEROUX, ARTISTE PEINTRE ET ILLUSTRATEUR, PARMI UNE QUARANTAINE DE CANDIDATURES.

Sur la façade du 57 rue sully, l'artiste a su mettre en avant l'identité patrimoniale de la commune (la sardine, la mer et l'attachement à la Bretagne). *« Je remercie toutes les personnes qui se sont arrêtées pour me féliciter et m'encourager. Ainsi que mes voisins de chantier qui m'ont apporté des gâteaux ou un café »* révèle l'artiste.

Bientôt Noël !

LE FABULEUX VOYAGE DE BIDOUILLE, LE GNOME DANS LES RUES DU CENTRE-VILLE.

Savez-vous quel est le point commun entre tous ces lieux : place É. Moreau, quai Saint-Pierre, place de l'ancienne gare, place de l'église Ste Anne et place du Marché ? C'est Bidouille, le gnome ! Chaque décor est une invitation à la magie de Noël. N'hésitez pas à suivre ses traces du 5 décembre au 5 janvier.



Collecte des sapins naturels

CELLE-CI AURA LIEU DU 29 DÉCEMBRE 2025 AU 30 JANVIER 2026.

4 points de collecte seront mis en place, à savoir : Coispéan, Gaby Vallot, parking de La Poste et place Poulloué.

Livres surprises

TENTEZ LE PRÊT SURPRISE PENDANT LES FÊTES.

Empruntez un livre mystère bien emballé à la bibliothèque Anita Conti, du 2 décembre au 3 janvier. Un moment de lâcher prise qui permet de belles découvertes.



VIE COMMUNALE

Recensement

DU 15 JANVIER AU 14 FÉVRIER 2026, LA COMMUNE DE LA TURBALLE ORGANISE LE RECENSEMENT DE SA POPULATION.

Cette opération permet de mieux connaître l'évolution démographique, les besoins des habitants, et ainsi de développer des projets adaptés, petits ou grands, pour améliorer la vie locale.



POURQUOI ÊTES-VOUS RECENSÉS ?

LE RECENSEMENT PERMET DE SAVOIR COMBIEN DE PERSONNES VIVENT EN FRANCE ET D'ÉTABLIR LA POPULATION OFFICIELLE DE CHAQUE COMMUNE.

Il fournit également des statistiques utiles sur l'âge, la profession, les moyens de transport utilisés, les types de logements, etc.

Les résultats du recensement sont essentiels pour la vie de la commune : Ils déterminent la participation de l'État au budget communal : plus la commune est peuplée, plus la dotation est importante.

Ils définissent le nombre d'élus au conseil municipal, le mode de scrutin, le nombre de pharmacies, etc. Ils permettent d'identifier les besoins en équipements publics (transports, écoles, maisons de retraite, structures sportives...), en commerces et en logements.

COMMENT ÇA SE PASSE ?

UNE LETTRE DU MAIRE SERA DÉPOSÉE DANS VOTRE BOÎTE AUX LETTRES POUR VOUS INFORMER (Si vous n'avez rien reçu d'ici le 25 janvier, merci de contacter le 02 40 11 88 03.).

Ensuite, un agent recenseur, recruté par la commune, déposera dans votre boîte aux lettres une notice internet vous permettant de vous recenser en ligne. Il suffira de suivre les instructions. Se recenser en ligne est simple et rapide pour vous. C'est aussi plus économique pour la commune et plus responsable pour l'environnement ! Si vous n'avez pas répondu en ligne, un agent recenseur se présentera à votre domicile.

Conseil municipal

PROCHAINE DATE
2025 : 16 décembre



Retrouvez tous les conseils municipaux sur la chaîne « Ville de La Turballe »

Les comptes-rendus des conseils municipaux sont disponibles en mairie et sur laturballe.fr



RECEPSEURS ENGAGÉS PAR LA VILLE

Vœux à la population

ILS SE DÉROULERONT LE VENDREDI 9 JANVIER 2026 À 18H30, AU COMPLEXE SPORTIF

Subventions pour les associations

OUVERTURE DE LA CAMPAGNE DU 5 AU 31 JANVIER 2026.

À partir du site internet de la Ville laturballe.fr et directement depuis votre propre compte associatif pour compléter le dossier.

Plus d'infos : ☎ 02 40 11 88 73 – ✉ veronique.palais@laturballe.fr

Élections municipales les 15 & 22 mars 2026



INSCRIPTION SUR LES LISTES ÉLECTORALES.

Pour pouvoir voter, il est indispensable d'être inscrit sur les listes électorales de votre commune.

Date limite d'inscription : Mercredi 4 février 2026 en ligne et le vendredi 6 février 2026 en mairie.

COMMENT S'INSCRIRE ?

- En ligne sur service-public.fr
- En mairie ou par courrier : formulaire Cerfa n°12669 + justificatifs (CNI ou passeport et justificatif de domicile de moins de 3 ans).

Vote par procuration

SI VOUS NE POUVEZ PAS VOUS DÉPLACER LE JOUR DU VOTE, VOUS POUVEZ DONNER PROCURATION À UN ÉLECTEUR DE CONFIANCE.

POUR OBTENIR LA PROCURATION DEUX OPTIONS :

① En ligne via maprocuration.gouv.fr

Préalable : posséder une carte d'identité numérique certifiée

- Créer votre demande
- Validez-la via France Identité pour une validation 100 % numérique

Si vous ne possédez pas de carte d'identité numérique certifiée :

- Créer votre demande d'identité et ce numéro à la Gendarmerie ou commissariat
- Noter le numéro de la demande
- Se présenter avec votre pièce pour validation.

② Formulaire papier Cerfa n°14952

- Se présenter avec une pièce d'identité à la gendarmerie ou au commissariat pour l'enregistrement et la validation.

Carte d'identité numérique

DEPUIS LE 31 MARS 2025, IL EST POSSIBLE DE DEMANDER LE RENOUELEMENT ANTICIPÉ DE SA CARTE NATIONALE D'IDENTITÉ (CNI), MÊME SI ELLE N'EST PAS PÉRIMÉE.

Votre carte d'identité ressemble à



Vous ne pouvez pas encore bénéficier de l'identité numérique

Vous pouvez bénéficier de l'identité numérique et de sa certification

Le vote par procuration

* Les personnes possédant leur identité numérique certifiée, n'ont pas besoin de se déplacer



DÉLAIS :

Il est recommandé de faire la procuration au plus tard quelques jours avant le scrutin pour garantir sa prise en compte par les services électoraux.

POUR BÉNÉFICIER DE L'IDENTITÉ NUMÉRIQUE, VOICI LES CONDITIONS :

- Être majeur
- Ne pas déjà posséder une CNI au format carte bancaire
- Faire une pré-demande en ligne sur ants.gouv.fr
- Restituer l'ancienne carte

CETTE NOUVELLE CARTE PERMET :

- De s'authentifier en ligne via FranceConnect+
- De faire une procuration 100 % dématérialisée
- D'accéder à des services administratifs sensibles à distance

Plus d'information :

franceconnect.gouv.fr

Assesseurs et scrutateurs recherchés

LA COMMUNE RECHERCHE DES CITOYENS BÉNÉVOLES POUR PARTICIPER À LA TENUE DES BUREAUX DE VOTE.

Le rôle des assesseurs est de vérifier l'identité des électeurs. Ils font signer la liste d'émargement et tamponnent les cartes électorales.

Les scrutateurs quant à eux, participent au dépouillement des bulletins après la clôture du scrutin.

Pour vous porter volontaire, contactez le service des élections en mairie :

☎ 02 40 11 88 03 ou 02 40 11 88 73 - ✉ secretariat.general@laturballe.fr

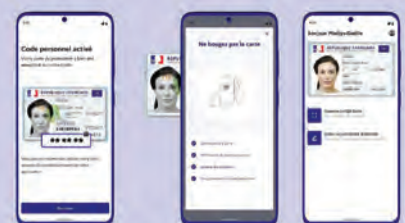

Joyeuses FÊTES

